

START UP. La novità resa nota alla Boot Camp organizzata dalla scaligera E-Global Service

Taxi, Verona nei piani dell'applicazione Uber

Dopo la copertura che è stata offerta a Villafranca «ci interessa la città turistica», spiega Lucini, general manager per l'Italia

Uber a Verona? «Non c'è una tempistica, ma è nei piani. Ci interessa la copertura delle città turistiche, quelle dove arrivano molti stranieri. Ci siamo accorti che chi usa la nostra App è portato a richiedere il servizio ovunque vada, anche fuori dal Paese d'origine». Benedetta Aresè Lucini, general manager per l'Italia di Uber, l'applicazione per il trasporto pubblico con conducente, tenuta e osteggiata dai taxisti, ha annunciato il progetto di allargare la copertura offerta, l'altro ieri, a Villafranca. L'occasione è stata fornita dalla due giorni di Boot Camp, organizzata da E-Global Service, spa scaligera specializzata nella gestione di servizi in outsourcing per società pubbliche, private ed enti locali, in

collaborazione con Mint the Bridge foundation di San Francisco. Obiettivo, trovare start up che propongano servizi innovativi alla Pa.

GLI ESEMPI DI UBER E DI POLCO, piattaforma orientata alla trasparenza e alla partecipazione politica, fanno scuola per le tredici finaliste individuate da Mint the Bridge, che ha scremato le idee d'impresa dal centinaio di segnalazioni arrivate a dicembre. Tra queste saranno scelte le migliori tre, che E-Global Service, presieduta dall'imprenditore villafranchese Gaetano Zoccatelli, acquisirà o di cui diventerà partner. Le start up potranno oltretutto testare il loro prodotto sulla platea di 1.170 enti aderenti al Cev (Consorzio energia Veneto, basato a Verona), 1.030 dei quali sono Comuni.

Aresè Lucini, intervistata da Luca De Biase, giornalista del Sole 24 Ore ha ricordato che Uber (passato dai 200 milioni di valore del 2012 agli attuali 400 miliardi, ndr) «è nato da un'esigenza concreta di due sviluppatori, rimasti senza taxi a Parigi. Ora la piattaforma

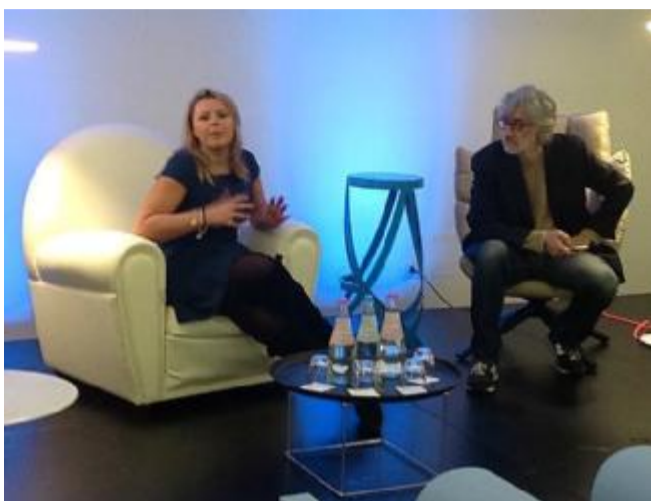

Benedetta Aresè Lucini intervistata da Luca De Biase

in Italia è già in uso in cinque città: Milano, Roma, Torino, Genova, Padova, prima copertura veneta. L'arrivo in ogni nuova area urbana è preceduto da un lavoro accurato con le amministrazioni locali. La nostra app offre vantaggi anche a loro», spiega.

E prosegue: «Raccogliamo informazioni sui servizi più richiesti dall'utenza, sulle fasce d'orario scoperte, sui tragitti meno battuti dal trasporto pubblico. La condivisione in molte città degli Usa ha comportato il vantaggio di studiare formule di trasporto pubblico più mirate e conformi alle esigenze del pubblico». Per l'Italia i progetti sono di espansione. «Soprattutto nelle città turistiche e vocate al busi-

ness», conferma.

Nick Mastronardi, fondatore e amministratore delegato di Polco, dialogando invece con Marco Marinucci, ceo di Mint the Bridge foundation, ha fatto il punto sul funzionamento e l'utilità della piattaforma che favorisce la partecipazione civica alle scelte politiche ed amministrative, all'insigne della trasparenza. «Una delle principali difficoltà della Pa consiste spesso nel filtrare ciò che viene dalla base: accade che la conversazione politica si trasformi in conflitto verbale o che la mole di informazioni e domande sia così imponente da rendere complessa la formulazione di risposte», conclude Mastronardi. ● **Va.Za.**

brevi

FORMAZIONE CORSO BASE DI «PUBLIC SPEAKING» PER PARLARE IN MODO EFFICACE

Domani, mercoledì 11 febbraio, dalle ore 14 alle 18, nuovo corso base di «Public Speaking» (Parlare in pubblico), a cura dell'ingegnere Elena Inaneselli, in via del Perlar 37/B, Verona. Tra i temi, i social network e la loro dirompente forza comunicativa. Per informazioni e iscrizioni: info@brainemotion.it. **M.U.**

COMUNICAZIONE SI SVILUPPA IL TEAM CREATIVO DELL'AGENZIA COOEE

L'agenzia Cooe di Verona continua a crescere con l'entrata di Massimo Ippolito, giovane designer trentino, con esperienze sia in azienda che in agenzia; con Alberto Butturini nuovo direttore operativo dell'agenzia; e con la nomina a direttore creativo associato, accanto a Mauro Miglioranza, di Alessandro Tosatto.

TELEVISIONE «SIGNORI DEL VINO», DIECI PUNTATE IL SABATO SU RAIDUE

«Signori del vino», dieci puntate su RaiDue, il sabato alle 23.45 (con replica al mattino alle 8.30), per raccontare l'eccellenza dell'enologia italiana attraverso i territori e le storie. Il programma è in collaborazione con il ministero delle Politiche Agricole e la consulenza giornalistica e i testi di Roberto Rabachino.

Borsa Mercati di Verona

LISTINO PREZZI DEL 09/02/2015

CEREALI pr.zo base alla T.

Grano tenero di produzione nazionale: Var. n.1 gr. forza (W mn 320/P/L mx 0,60 p.s. 80, glut 34%, imp 1%) n.q. - n.q.; Var. n.2 gr. spec. (Wmn 200/P/L mx 0,50 p.s. 78, glut 28%, imp 1%) n.q. - n.q.; Var. n.3 Fino (p.s. 78/80, imp. 1%, prot. 11% min.) 195,00 - 196,00; Var. n.4 Buono mercle (p.s. 76/77, imp. 2%) n.q. - n.q.; Var. n.5 Mercantile (p.s. 73/75, imp. 2%) n.q. - n.q.

Grano tenero di produzione estera: Manitoba 2 n.q. - n.q.; Northern spring, prot. 15% base 288,00 - 290,00; Estero p.s. 76/77 f.co partenza porto alla rinfusa 193,00 - 194,00; Estero p.s. 76/77 f.co arrivo alla rinfusa 194,00 - 197,00.

Granoturco: Ibrido di produzione Veronese base 25% n.q. - n.q.; ibrido alimentare (secondo specifiche normativa vigente) 175,00 - 177,00; Ibrido farinoso base Verona - umidità 14% - Aflatossina B1 max 20 ppb 149,00 - 150,00; Ibrido estero/comunitario - f.co arrivo alla rinfusa - (potrebbe contenere Organismi Geneticamente Modificati) 157,00 - 158,00; Ibrido estero - f.co partenza porto alla rinfusa - (potrebbe contenere Organismi Geneticamente Modificati) 165,00 - 168,00.

Cereali minori e foraggi: avena n.q. - n.q.; orzo vestito naz. leggero p.s. 56/59 um. 14% n.q. - n.q.; orzo vestito naz. medio p.s. 60/62 um. 14% n.q. - n.q.; orzo vestito naz. pesante p.s. 63/65 um. 14% n.q. - n.q.; orzo vestito estero (fr. arrivo alla rinfusa) 187,00 - 188,00; grano foraggero n.q. - n.q.

Sfarinati: Farine di frumento a) ad alto contenuto di glutine tipo 00 (ceneri massimo 0,55) 455,00 - 460,00; tipo 0 (ceneri massimo 0,65) 449,00 - 454,00; b) con caratteristiche minime di legge tipo 00 (ceneri massimo 0,55) 294,00 - 296,00; tipo 0 (ceneri massimo 0,65) 289,00 - 292,00.

Farine di granoturco per alimentazione umana: lusso / bramata (veronese) 440,00 - 441,00; velata / setacciata (veronese) 433,00 - 435,00; fioretto (veronese) 424,00 - 425,00.

PROD. LAV. GRANO E MAIS

(Sostitutivi per uso zootecnico)
Crusca/cruschello di grano tenero: (* Il prezzo massimo si intende per motrice) Autotreno (f.co arrivo in s.c.) 149,00 - 151,00; Motrice (arrivo in s.c.) 153,00 - 155,00; F.co arrivo alla rinfusa (*) 121,00 - 123,00.
Trittello di grano tenero: (Il prezzo massimo si intende per motrice) F.co arrivo in s.c. 157,00 - 159,00; Arrivo rinf. 128,00 - 130,00.

Farinaccio di grano tenero: (Il prezzo massimo si intende per motrice) F.co arrivo in s.c. 202,00 - 204,00; Arrivo rinf. 173,00 - 175,00.
Crusca pellettata nazionale: Di grano tenero (f.co arr. rinf.) 133,00 - 134,00; Di grano duro (arr. rinf.) 133,00 - 134,00.
Vari: (* Res. Secco tot. 5-6 %) Spezzati di granoturco (rinfusa) 253,00 - 254,00; Farinetta di granoturco per uso zootecnico 125,00 - 130,00; Glutine di mais 800,00 - 805,00; Semola glutinata naz. le prot. min. 17-18% (rinf. arrivo) 163,00 - 168,00; Semola glutinata estera prot. min. 17-18% (rinf. arrivo) 161,00 - 163,00; Manioca (base 64% di amido) frant. n.q. - n.q.; Manioca (base 68% di amido) frant. n.q. - n.q.; Polpe ess. te di bietola cub. te nazionali (rinf. arrivo) n.q. - n.q.; Polpe ess. te di bietola cub. te estere (rinf. arrivo) 168,00 - 169,00; Melasso di canna uso zootecnico (43-25-25) 183,00 - 185,00.

Risoni: (* Il prezzo minimo si riferisce ai similari) Arborio e similari (resa 55-58) (n.q. - n.q.); Carnaroli (resa 55-60) (n.q. - n.q.); Vialone nano (resa 50-56) 850,00 - 900,00.
Risi: Arborio n.q. - n.q.; Carnaroli 1580,00 - 1630,00; Vialone nano 2050,00 - 2100,00.
Sottoprodotti del riso: Mezza grana 295,00 - 325,00; Grana Verde 220,00 - 230,00; Farinaccio 144,00 - 150,00; Pula vergine (rinf.) 95,00 - 100,00; Pula (rinf.) 66,00 - 68,00; Puletta (rinf.) n.q. - n.q.

FORAGGI pr.zo base alla T.

(* Carico a spesa dell'acquirente)
Fieno maggengo imballato sul campo (*) n.q. - n.q.; Fieno maggengo imballato n.q. - n.q.; Fieno maggengo imballato (f.co arrivo) 125,00 - 135,00; Fieno agostano imballato n.q. - n.q.; Erba medica imballato sul campo (*) n.q. - n.q.; Erba medica imballata n.q. - n.q.; Erba medica imballata (f.co arrivo) 160,00 - 165,00.

PAGLIA pr.zo base alla T.

(* Carico a spesa dell'acquirente)
Paglia di orzo imballata sul campo n.q. - n.q.; Paglia di frumento imballata sul campo in rotoballe n.q. - n.q.; Paglia di frumento imballata in rotoballe n.q. - n.q.; Paglia di frumento imballata in rotoballe (f.co arrivo) 95,00 - 105,00.

GERME DI GRANOTURCO pr.zo base alla T.

Contratto nazionale n. 133 (grassi base 20% s.t.q.): 215,00 - 220,00.

SEMI OLEOSI pr.zo base alla T.

Semi di soia nazionali (Contr. Naz. 132) 363,00 - 365,00; Semi di soia esteri n.q. - n.q.; Semi di soia esteri geneticamente modificati 370,00 - 375,00; Semi di soia integrali tostati base 13% di um 393,00 -

395,00; Semi di soia integrali tostati base 13% di um. gen. modificati 380,00 - 382,00; Semi di girasole nazionali (alto oleico) - f.co part. n.q. - n.q.; Semi di colza nazionale alimentare tipo 00; n.q. - n.q.; Semi di colza naz. uso energetico n.q. - n.q.; Semi di cotone estero (franco arrivo) 320,00 - 325,00.

OLII pr.zo base alla T.

Di semi. Grezzi: (f.co partenza per gli olii grezzi) Di colza e ravizzone n.q. - n.q.; Di granoturco - acidita base 4% - da amidiera n.q. - n.q.; Di granoturco - acidità base 4% - da molino n.q. - n.q.; Di girasole 685,00 - 690,00; Di palma 645,00 - 650,00; Di soia 707,00 - 717,00; Di soia geneticamente modificati 690,00 - 695,00.
Raffinati alimentari: (f.co arrivo cisterna per gli olii alimentari) Di arachide 1395,00 - 1405,00; Di granoturco (mais) - da amidiera 1160,00 - 1170,00; Di granoturco (mais) - da molino 1190,00 - 1210,00; Di girasole 795,00 - 800,00; Di semi vari 770,00 - 780,00; Di soia 787,00 - 792,00; Di soia geneticamente modificati 765,00 - 770,00.

Olive certificate: (prezzo per Kg.); (* prezzo min per resa bassa - max per resa alta) Garda Orientale d.o.p. per olio d'oliva Extra Vergine d.o.p. (* resa 10-13) n.q. - n.q.; per olio d'oliva Extra Vergine d.o.p. (* resa 15-17) n.q. - n.q.; Veneto Valpolicella d.o.p. per olio d'oliva Extra Vergine d.o.p. (* resa 10-12) n.q. - n.q.

Olive di produzione italiana: (prezzo per Kg.); per olio extra vergine di oliva n.q. - n.q.
Olio di oliva: (prezzo base per Kg.) (con caratteristiche di legge) Olio Extra vergine Del Veneto D.O.P. Valpolicella 11,50 - 12,50; Del Garda D.O.P. Orientale n.q. - n.q.; Di produzione Italiana (11) 6,10 - 6,60; Di produzione estera (Spagna) (11) 3,45 - 3,70; Di produzione estera (Grecia) (11) 3,45 - 3,75; Di oliva Rettificato (11) 2,98 - 3,03; Di sansa Rettificato (11) 1,77 - 1,80.

MANGIMI pr.zo base alla T.

Panelli (alla rinfusa): di germe di granoturco nazionale proveniente da mulino 248,00 - 265,00; di germe di granoturco nazionale proveniente da amidiera n.q. - n.q.; di lino comune 380,00 - 415,00.
Farine di estrazione: di colza-ravizzone nazionale (f.co arrivo) 270,00 - 275,00; di colza-ravizzone estera gen. modificata (f.co arrivo) 267,00 - 270,00; di cotone estera proteine minimo 48% n.q. - n.q.; di girasole estera 36/37% s.t.q. 240,00 - 242,00; di girasole integrale nazionale 29/30% s.t.q.

172,00 - 185,00; di girasole integrale estera 27/28% s.t.q. n.q. - n.q.; di soia normale nazionale 415,00 - 420,00; di soia normale nazionale geneticamente modificata 385,00 - 390,00; di soia normale estera n.q. - n.q.; di soia normale estera geneticamente modificata 380,00 - 382,00; di soia proteica nazionale 485,00 - 490,00; di soia proteica nazionale geneticamente modificata 394,00 - 397,00; di soia proteica estera n.q. - n.q.; di soia proteica estera geneticamente modificata 393,00 - 395,00.

Farine vegetali disidratate: (c.to naz. n. 129): erba medica disidratata: farina qualità extra (insaccata prot. 17% fibra 22% s.t.q.) n.q. - n.q.; cub. ta extra (rinfusa prot. 17% fibra 22% s.t.q.) n.q. - n.q.; cub. ta 1° qual. (prot. 16% fibra 24% s.t.q.) 212,00 - 215,00; cub. ta 2° qual. (prot. 14% fibra 27,50% s.t.q.) 170,00 - 175,00; fieno di erba medica (prot. 12,50% s.t.q.) 125,00 - 130,00; fieno di prato polifita (prot. 8% s.t.q.) 103,00 - 104,00.

Farine animali proteiche e grassi: Rinfusa - il prezzo massimo della farina di pesce si riferisce a merce di produzione cilena; per i grassi franco arrivo: farina di pesce estera (prot. 70% s.s.) 1795,00 - 1800,00; grasso uso zootecnico (ac. 5/7%, miu 2%) 490,00 - 495,00; grasso uso zootecnico (ac. 8/10%, miu 3%) 485,00 - 487,00; grasso suino uso zootecnico (ac. 1%, miu 1%) 615,00 - 620,00.

VINO DELLA PROV. DI VR

Amarone e Recioto: (quotazioni per litro); VALPOLICELLA Amarone e recioto produzione 2011 d.o.c.g. 8,50 - 9,00; Amarone e recioto produzione 2011 d.o.c.g. classico 9,00 - 9,50.
Produzione 2013: VALPOLICELLA (quotazione base per litro) d.o.c. classico atto a superiore (gr. 12/13) 2,50 - 2,80; d.o.c. ripasso n.q. - n.q.; d.o.c. classico ripasso 3,25 - 4,00.
Produzione 2014: BARDOLINO (quotazione base per litro) d.o.c. 0,85 - 0,90; d.o.c. charetto 0,88 - 0,92; d.o.c. classico 0,95 - 1,00; VALPOLICELLA (quotazione base per litro) d.o.c. 2,20 - 2,60; d.o.c. atto a superiore (gr. 12/13) 2,30 - 2,70; d.o.c. classico 2,20 - 2,80; d.o.c. classico atto a superiore (gr. 12/13) 2,30 - 2,90; SOAVE (quotazione base 1 grado/100 litri) d.o.c. 6,50 - 7,50; d.o.c. classico (prezzo E/litro) 0,95 - 1,10; d.o.c.g. classico superiore (gr. 12/13) n.q. - n.q.; CUSTOZA (quotazione base per litro) d.o.c. 0,85 - 0,90; VALDADIGE (quotazione base per litro) d.o.c. rosso 1,00 - 1,15; d.o.c. bianco n.q. - n.q.; pinot grigio 1,35 - 1,40; LUGANA (quotazione base per litro) d.o.c. 3,40 - 3,80.
Vini I.G.T.: Verona (quotazione base per

1 grado/100 litri) rosso veronese gr. 10/12 n.q. - n.q.; rosso veronese gr. 13/14 legg. app. (prezzo E/litro) 1,50 - 1,70; bianco veronese gr. 10/12 4,50 - 5,00; bianco veronese gr. 12/13 6,50 - 7,50; chardonnay 6,50 - 7,50; durello 5,00 - 5,50; garganega 5,00 - 5,50; merlot 5,30 - 5,70; pinot bianco 6,60 - 7,80; pinot grigio veneto - base 12 (prezzo E/litro) 1,10 - 1,30.
Vino da tavola: (quotazione base per 1 grado/100 litri) rosso n.q. - n.q.; bianco 3,80 - 4,20.

PRODOTTI CASEARI pr.zo kg.

Siero di latte: (prezzo base per Tonnellata) (residuo secco totale 5 - 6% - prezzo franco partenza - I.V.A. escl.) per uso zootecnico 8,00 - 9,00; per uso industriale raffreddato 17,00 - 18,00.
Formaggi: Grana Padano: Stagionatura minimo 15 mesi 7,50 - 7,50; Stagionatura minimo 12 mesi 6,95 - 7,05; Stagionatura minimo 10 mesi 6,40 - 6,50; Provolone Valpadana Merce fresca 4,95 - 5,00; Stagionatura oltre 3 mesi 5,20 - 5,25; Monte veronese d.o.p. A latte intero 5,37 - 5,40; D'Allevio fresco 6,00 - 6,10; Mezzano 6,90 - 7,00; Vecchio 8,45 - 8,75.

LATTE SPOT pr.zo base alla T.

In cisterna - franco arrivo: Latte Spot Nazionale crudo 345,00 - 360,00; Latte Estero di provenienza Germania - Austria 320,00 - 330,00; Latte Magro Pastorizzato tipo 0,03 M.G. 200,00 - 210,00; Panna di centrifuga 40% M.G. 1450,00 - 1500,00.

SUINI pr.zo base al Kg.

Di razza pregiata, per merce a pronta consegna e pagamento.
Da allevamento: i prezzi dei suini lattonzoli, magroncelli e magroni si intendono f.co allevamento. Lattonzoli da Kg. 15,392 - 3,92; Lattonzoli da Kg. 25,257 - 2,57; Magroncelli da Kg. 30,234 - 2,34; Magroni da Kg. 40,185 - 1,85; Magroni da Kg. 50,151 - 1,51; Magroni da Kg. 65,143 - 1,43.
Grassi da macello: i prezzi si intendono alla pesa più vicina ai luoghi di vendita: da Kg. 146 a 160 da Kg. 146 a 160 1,26 - 1,26; da Kg. 161 a 180 1,32 - 1,32; oltre Kg. 180 1,25 - 1,25.

PROSCIUTTO VENETO DOP

Prezzi comunicati dal Consorzio per la tutela del Prosciutto Veneto Berico Euganeo

I prezzi si intendono da produttore a dettagliante, franco destino, iva esclusa: Prosciutto Veneto Berico Euganeo con osso, del peso di kg. 8,5/10 stagionatura min. 16 mesi 11,00 - 13,00; Prosciutto Veneto Berico Euganeo disossato del peso di kg. 6/8 stagionatura min. 16 mesi 14,00 - 16,00.

PRODOTTI NATURALI. Un 2014 in espansione

Specchiasol, cresce l'export al 17% Ricavi a 30 milioni

Quest'anno punta verso la Russia Occupazione salita a 135 addetti

Specchiasol sempre più presente sui mercati internazionali. È questo l'obiettivo di Giuseppe Maria Ricchiuto, presidente e fondatore del Gruppo con sede a Bussolengo, antesignano della nuova medicina naturale che coniuga la tradizione erboristica con la ricerca scientifica e l'innovazione tecnologica. Del Gruppo Specchiasol fanno parte anche i marchi Euphytos, specializzato in prodotti tricolorigi naturali per i saloni professionali, Larico - dottor Colato, specializzato in cosmetica artigianale, l'azienda agricola biologica e l'opificio erboristico San Demetrio, la casa editrice giuseppina Maria Ricchiuto. I siti produttivi sono a Bussolengo, Settimo di Pescantina, Specchia (Lecce), Parona e Ferrara di Monte Baldo.

Il 2014 di Specchiasol si è chiuso in crescita. Il Gruppo ha raggiunto i 30 milioni di fatturato e ha prodotto quasi 13 milioni di pezzi, mentre l'occupazione è salita a 135 collaboratori, oltre a una forza vendita di 71 addetti.

Giuseppe Maria Ricchiuto sottolinea in particolare il significato di un export salito al 17%. E che deve crescere perché ci sono tutte le condizioni. «La cultura della medicina na-

turale è ormai universale», dice il presidente, «e a noi italiani è riconosciuta la capacità di fare ricerca e lavorare bene. È uno sviluppo culturale significativo. Noi siamo altamente qualificati per questo settore che non vuole sostituire la medicina tradizionale, ma solo compensarla, con l'obiettivo di migliorarla, il benessere della persona».

La crescita dell'export parte dal concetto che non esistono aree povere, ma solo emergenti, dove farsi scoprire. È il caso delle repubbliche ex sovietiche come Azerbaijan e Kazakistan, ma anche di tutta l'Asia dove il gruppo Specchiasol è già presente, dalla Cina al Giappone, dalla Corea del Sud a Singapore.

Quest'anno si gioca la carta della Russia dove è imminente l'approvazione ministeriale per l'importazione dei prodotti Specchiasol. La produzione di materie prime è italiana, tranne pochi casi di materie prime di origine europea.

Poi c'è l'innovazione. Si punta infatti, oltre a R&S aziendale, alla collaborazione con l'Ateneo di Bari, dalla quale è nato il Centro per la promozione di studi e ricerche nel settore delle piante officinali con i suoi 80 ettari di coltivazioni in provincia di Matera. ● **FR.**

Sala Contrattazione Thiene

LISTINO PREZZI DEL 09/02/2015

Commissione di rilevazione dei prezzi all'ingresso della Camera di Commercio di Vicenza

RILEVAZIONE PREZZI 09 febbraio 2015 (Prezzo medio ponderato)
(settimana 2 - 8 febbraio 2015)
ASIAGO FRESCO DOP con almeno 20 giorni di maturazione €/Kg 4,91.

(settimana 12 gen. - 8 febbraio 2015)*
ASIAGO STAGIONATO DOP con maturazione 2-3 mesi €/Kg 5,73.
(settimana 12 gen. - 8 febbraio 2015)*
ASIAGO STAGIONATO DOP «MEZZANO» con almeno 4 mesi di maturazione fino a un massimo di 6 mesi €/Kg 5,93.

I prezzi sono calcolati come media ponderata di prezzo e quantità comunicati con dichiarazioni sostitutive di atto notorio rese da produttori che rappresentano circa il 90% della produzione del formaggio Asiago DOP. I prezzi riguardano contrattazioni all'ingrosso, cioè tra imprese; sono pertanto escluse le vendite al consumatore finale anche attraverso spacci aziendali. I prezzi rilevati sono riferiti al prodotto franco caseificio, merce nuda in forme intere, con pagamento secondo i termini di legge, escluse imposte, al netto di sconti e premi differiti comunque denominati.

(* A partire dal 15 settembre 2014 la rilevazione delle categorie di Asiago stagionato è realizzata con cadenza mensile il secondo lunedì del mese.

TENDENZE DI MERCATO SECONDO LE INDICAZIONI DELLA COMMISSIONE DI RILEVAZIONE (settimana 2 - 8 febbraio 2015)

09 febbraio 2015
BURRO DI AFFIORAMENTO prodotto con crema di latte sottoposta a centrifugazione e pastorizzazione secondo regolamento CEE n. 1255/99 €/Kg 2,70.
ZANGOLATO di creme fresche per la burrificazione €/Kg 1,70.
GRANA PADANO maturazione minima 10 mesi - merce scelta 01 n. €/Kg 6,10 - 6,25.

GRANA PADANO maturazione da 12 a 15 mesi - merce scelta 01 n. €/Kg 6,60 - 6,90

SIERO DI LATTE raffreddato ad uso industriale €/1.000 Kg 18,50 - 20,50
SIERO DI LATTE per uso zootecnico €/1.000 Kg 7,00 - 9,00
LATTICELLO USO ZOOTECNICO €/1.000 Kg 5,50 - 6,50
LATTE SPOT Latte crudo "spot" naz., sfuso in cisterna €/litro 0,360.
PANNA Crema di latte (40% m.g.) €/litro 1,44.

Le tendenze di mercato qui riportate sono fornite dalla Commissione di rilevazione a maggioranza dei presenti. (+) Burro: modificata la legge n. 1526/1956 sulla genuinità del burro.

PER LA PUBBLICITÀ DEGLI ENTI E DELLE AMMINISTRAZIONI PUBBLICHE

La legge impone agli Enti Pubblici di comunicare ai cittadini specifici atti e provvedimenti, quali i bandi di gara, i bilanci, gli espropri, le vendite di beni pubblici: questo tipo di comunicazione è noto con il termine di "pubblicità legale". Per i cittadini e le aziende la pubblicità legale è un prezioso strumento di informazione che garantisce la trasparenza e, soprattutto, l'accesso agli atti della Pubblica Amministrazione. Attraverso la pubblicità legale i cittadini e le aziende possono svolgere un controllo attivo sulla legalità, l'imparzialità e l'efficienza dei procedimenti amministrativi a tutela dei propri diritti e di quelli della collettività.

Verona - Corso Porta Nuova, 67
Tel. 045 960.0200 - www.publiadige.it